華字日報

印刷所在威靈頓街門牌第五號
(即由寶花街上轉右邊第式間)
(電話第式七式號)(信箱壹百號)
(新聞紙第壹萬八千叁百七十七號)

CHINESE MAIL
5 WELLINGTON STREET
HONGKONG, China
Cable Address: WAHTSZPO
Telephone No. 272 P. O. Box No. 100
No. 18377 20 APRIL 1922

康年水火保險有限公司廣告

啓者本公司額備資本五十萬元經在本港政府註冊承保各埠保存貨物往來貨物船隻等…之處…界光顧請到德輔道中壹百八拾八號式樓面商可也 電話八百九拾號 正司理李備星 副司理劉毓芸 啓 壬三月拾七

中國康年人壽燕梳有限公司特別廣告

啓者本公司額備資本五拾萬元專做人壽保險…存貯以作保証金本公司…有賠償之快捷辦事之通融章程之妥善久已膾炙人口現再加增幼童保險法良意美如欲投保請到德輔道中壹百捌拾捌號式樓取閱章程可也 電話八百九拾號 總司理李星衢啓

昭隆泰

本號…香港中環德輔道廿六號昭隆泰啓

本報代理掛號處

油麻地民興社何瑞生 省城榮生 陽江大街鴻雅齋 長壽直街廖球記 十七甫建龍新記 佛山…南…記 街渠…開記 門代理右文 營公司李義利 谷都島召 石[illegible]足軒…源記

本港 港銀週年 十三元 每月銀壹元二毫
省澳 週年 港毫十七元 每月港銀一元二毫 郵費一元
外洋 郵費酌加
閏月 報費照加

(星房處鼎停印)
(督印人何福昌)

荷蘭小公銀行

啓者本銀行創設壹千八百二十四年茲將本年三月壹號…六千…萬…總…零…十…百…六…十…英金…達總寫字樓…專做…買賣匯兌附揭生意…茲將附息價列左 十式個月週息…六個月週息叁厘半算 三個月週息二厘算 日息週息二厘算 貴客賜顧請移玉到本辦房面商買賣價錢交收 銀兩務期妥善仰祈留意是荷 壹九零六年三月廿六號 司理人高路十拾啓

商辦香港廣東銀行有限公司廣告

本銀行開辦拾有餘年註冊資本英金壹百式拾萬磅已收足資本英金壹百零六萬餘磅滙兌外洋附貯按揭格外克己諸君惠顧備極歡迎
廣州支行總行暨在香港大道中第六號 廣州支行在廣州市濠畔街第…號 上海支行在上海寗波路第…號 暹羅支行在暹角耀華力街壹百七拾叁號 鳥約支行在鳥約布律威道式百九拾壹號
茲將存款各種利息列后
壹年期五厘 六個月期四厘 叁個月期叁厘 來往戶息即任便期式厘 均計週息
民國十壹年元月壹號 總司理…達山披露

交通銀行廣告

本銀行設立於前清光緒年間迄今已屆十餘年額定資本金一千萬兩國內設有分行八十餘處國外設有分行二處代理兌換機關二十餘處凡商業銀行所有之業務如匯兌存款抵押放款買賣生金生銀往來定期存款代收票據…特許有代理金庫發行紙幣…本銀行手續俱係按照各國…尤為公道無論通商大埠…者均可通兌…票據…茲將本分行地點開列如左
○總行 北京
○分行 (京兆區域)北京 通縣 海甸 (直隸省)天津 唐山 保定 勝芳 順德 石家莊 張家口 (山東省)濟南 烟台 濟寧 龍口 (江蘇省)上海 南京 無錫 揚州 鎮江 常熟 蘇州 下關 南通 武進 清江 徐州 (浙江省)杭州 (江西省)九江 (吉林)長春 奉天 營口 哈爾濱 (河南省)開封 鄭縣 新鄉 (山西省)太原 大同 (湖北省)漢口 宜昌 日本東京 香港 香港分行設在文咸街
十二個月週息五厘 六個月週息四厘 三個月週息三厘半
香港交通銀行經理人梁季典謹啓

威林詩積機器電器有限公司

本公司代理英國名廠最新發電機器 蒸汽電氣水電 火油渣機 火油機 蒸汽車頭 火油車頭 大小滊軌 車斗車輛 自由客車 自由貨車 紡織機器 捲烟機器 火柴機器 磨米機器 凡工業上如…製造印字石印電話電器機件…工程專修各…本公司常有大帮…廉…必打街四號式樓即皆信館對面 電話三五八號 辛酉年九月廿壹日

工商銀行廣告

本銀行辦理滙兌按揭…以來…中環畢打街…總行設在本港 另設分行於上海 漢口 北京 天津 廣州 汕頭 澳門 紐約 舊金山 暹羅…滙兌機關 無論電滙信滙…均極快捷…無任歡迎

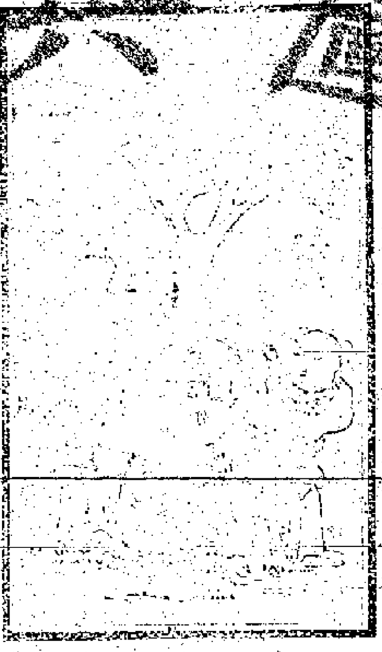

[illegible]客告白

啓者茲本號有隆源莊大帮暹羅島網到港價錢相宜不論發行零沽均甚歡迎 貴客光顧請認雙象雙童嚜爲記庶不致誤該商標經在香港政府及廈門暹羅註冊以免假冒此佈

香港上海滙豐銀行告白

茲將香港…有限貯息項列左
(計開)
叁個月期週息式厘
六個月期週息叁厘半
拾式個月期週息四厘算
壹千九百十九年 司理人史的芬謹啓

中華農學求新會啓事

本會擬搜羅農學新法擇宜於我中國者研究而試驗之冀以改良農林畜牧諸科俾業此者有所借鑑未始非實業前途進化之助海內同志諸君有同情俯其留意不勝厚幸
會址在香港德輔道中第一百壹拾壹號三樓 通信處香港郵政總局信箱第六零八號
中華民國十年十壹月廿壹號

臺灣銀行告白

啓者本銀行總行由壹千八百九十九年設立在台灣台北集資本金六千萬元並分枝行在中國上海 漢口 九江 福州 廈門 汕頭 廣東 沙面 倫敦 紐約 日本 東京 大阪 神戶 星架波 與及台灣內地各埠並各通商口岸俱設有妥當代理專營匯兌買賣匯單隨時揭銀商議生理 來往數週息式厘 叁個月期週息叁厘半 六個月期週息四厘 另有特別存款隨時附支日息壹仙算格外相宜及付取定然快捷妥當
香港臺灣銀行司理人近藤謹啓

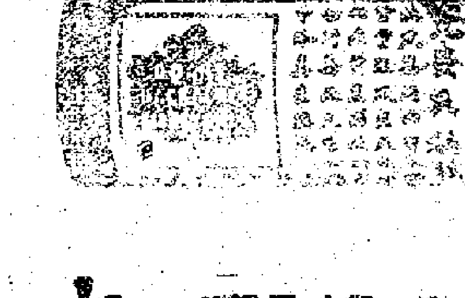

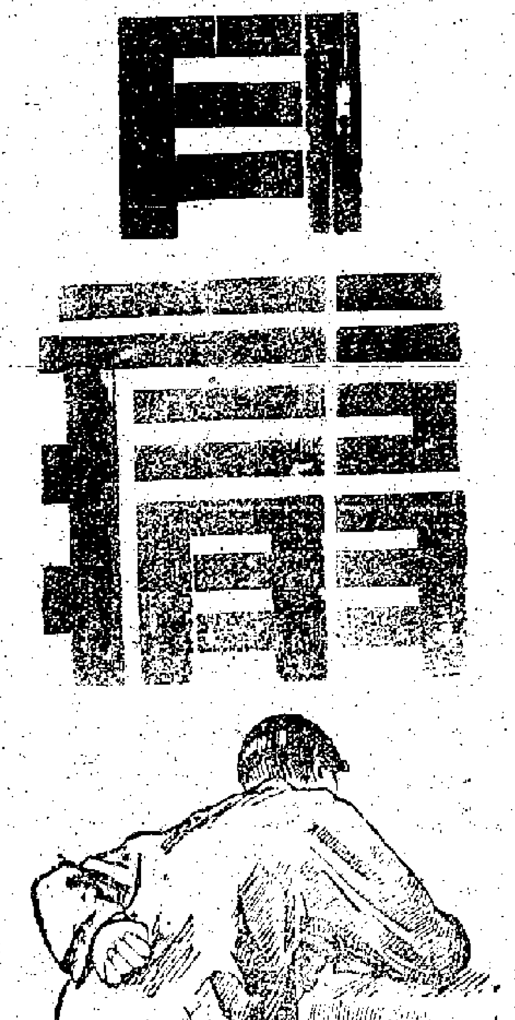

背痛風濕水腫膀胱炎小便諸疾等大效
兜安氏秘製保腎丸

各埠大藥房均有 每瓶洋壹元 每打洋拾元
上海兜安氏西藥公司啓

中華國寶銀行告白

本銀行額定基本英金壹百萬磅已在本港政府註冊立案專營匯兌按揭貯及銀行一切應辦業務內地外洋均有代理匯駁通收支快捷利息概從優特辦理格外通融今在新旗昌洋行左鄰即雪廠街二號為營業地點經已正式開幕營業凡蒙惠顧備極歡迎如蒙光顧凡在中國口岸請付中國或交通兩銀行代收便妥 茲將存款息價列後
壹年期週息五厘 半年期週息四厘 …
一九二二年十二月 總司理…謹啓

香港華商銀行有限公司廣告

本銀行以利便工商各界為宗旨專營匯兌積貯按揭與銀行一切業務滙兌流通收支快捷 理及諸君惠顧無任歡迎
總行在本港車打道屈臣氏右鄰
廣州行在西濠大馬路德興街口
西貢枝行在安南西貢仙翁街
中外各埠均有代理如上海 舊金山 英京 小呂宋等處
各項存款利率列後
壹年期週息五厘半 六個月期四厘半 來往日息二厘 短期隨時酌議
總司理劉季焯啓

正金銀行告白

敬啓者本銀行設立在日本橫濱…資本金壹百兆元…儲備金…分行及代理處設在各埠…倫敦 紐約 舊金山 孟買 上海 天津 北京 漢口 大連 奉天 哈爾濱 濟南 青島…
香港正金銀行司理人西山啓

東亞銀行廣告

啓者本銀行法定資本一千萬元收足資本…專營銀行一切業務以利便各界爲宗旨中外匯兌有支行及分設代理各埠…上海 天津 廣州 漢口 橫濱 神戶 西貢 東京 小呂宋 紐約 舊金山…
存款息價列下
壹年期五厘 半年期四厘 短期隨時酌議
一九二一年九月一號 總司理人簡東浦謹啓

萬國寶通銀行廣告

啓者本行資本及儲備金共美金壹千叁百式拾萬…總行在美國紐約支行及代理在各埠 北京 上海 天津 漢口 廣州 哈爾濱 青島 大連 神戶 橫濱 小呂宋 新架坡 巴達維亞 孟買 倫敦…
茲將附貯息價列左
十二個月期週息五厘
六個月期週息四厘
叁個月期週息叁厘
香港萬國寶通銀行司理佐之摩啓

香港中國銀行廣告

本銀行於民國七年參照則例股東會…股款收足資本壹千式百…萬元…特別公積金…代理國庫…經理內國公債…代收…滙兌…上海 天津 北京 漢口 南京 浙江…各省…分行…存款…欵…營業時間…星期日…例假停止辦公…特此佈聞
壬戌年正月初六 香港吳源興謹啓

全安火燭保險有限公司開股息溢利

啓者本公司…股息…定期式月…派…到本公司領…
壬戌年正月廿…總司理周少岐啓

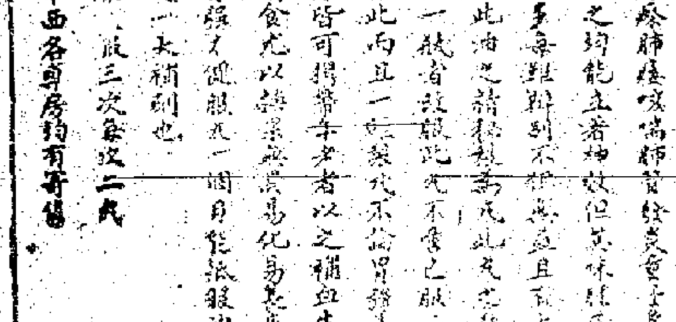

秘製 墨魯篙兒 華護鯊魚肝油精丸

上海中西各藥房均有寄售

代理九龍彌敦道十八號德律風九龍壹五五亞沙甸

的確應驗

凡致病之途有由感冒而致者有由傳染而致…花柳一症…掃毒膏痛丸…
會豐大商店 三昌公司 代理處 香港先施 永安 大新 真光 五洲藥房 廣州市老威 普威大藥房 廣西梧州南寧 石龍 華吧城 大世界…

總發行香港永樂街瑞昌西藥行

香港公共圖書館 HONG KONG PUBLIC LIBRARIES

武彝館 西餅廣告

有星架坡建造木料鐵售

新舖出賃

保光眼鏡行

肝膽照人 國貨之光

廣東銀行暫遷行址通告

論說

我不得不[illegible]傳局一點

（記者）

廣州總統府[illegible]傳局[illegible]本報[illegible]。對於本報日前[illegible]所謂駁[illegible]本報經將來書[illegible]並附識數言。[illegible]以介紹於讀者[illegible]各界[illegible]備悉始末。本報[illegible]雅不欲再[illegible]。雖[illegible]傳局既不以本報[illegible]為不可教[illegible]大[illegible]此在民治時代。[illegible]然在新聞界上[illegible]不能不[illegible]所謂[illegible]本報於受寵若驚之餘[illegible]不禁[illegible]總之[illegible]機緣[illegible]謬[illegible]論家與[illegible]諸君談談。[illegible]皆同不[illegible]為[illegible]向救國一條路走。雙方意見。正不妨交換一點也。[illegible]

（二）貴局[illegible]此次來書[illegible]對於本報[illegible]雖不無多少會誤[illegible]原函[illegible]在[illegible]報發表[illegible]報[illegible]昨十八日始接到[illegible]詳細[illegible]上[illegible]無[illegible]紆曲[illegible]然貴局和平的[illegible]論態度。[illegible]究可於其體上證明。此[illegible]所[illegible]歡[illegible]者也。[illegible]蓋報紙為言論機關[illegible]其性質[illegible]開[illegible]其目標[illegible]數[illegible]幅紙[illegible]新聞[illegible]論[illegible]可[illegible]人相見[illegible]自來報紙與社會[illegible]打作兩概[illegible]一般時髦的先生。[illegible]尤不惜挾其最猥屑最齷齪的眼光[illegible]觀察報紙。偶見報紙有一段半段新聞[illegible]或一句兩句論調[illegible]與彼[illegible]見解不同[illegible]或利害[illegible]上有點衝突。便[illegible]氣[illegible]來[illegible]不曰如[illegible]如[illegible]則曰這個[illegible]。皆歸納到報紙之自身[illegible]凡[illegible]最猥屑最齷齪的事端[illegible]而對於該報[illegible]不肯之態度之宗旨[illegible]及其內容之組織[illegible]若何[illegible]總不肯加以平情的觀察。[illegible]質則[illegible]入而[illegible]說[illegible]報紙絕無此本領。[illegible]主筆先生的較剪的筆頭[illegible]尤絕無容心[illegible]讀報[illegible]果有什麼不滿的地方[illegible]儘可虛心商榷[illegible]怒到吹鬚瞪眼[illegible]究與報紙無干[illegible]世界上原不乏[illegible]等人[illegible]今貴局獨能矯此惡習[illegible]而來書復一再以新聞資料相告[illegible]此後誠能本此和平的懇切的態度[illegible]多多賜教[illegible]而又為立於超然地位如本報之所能容納者[illegible]同人無不樂聞[illegible]惟警告二字[illegible]實有類於強國命令弱國的覺書[illegible]去平等思想太遠[illegible]本報實不敢當[illegible]貴局職在宣傳[illegible]此等口吻[illegible]似要稍改良耳[illegible]

（未完）

本報特電

十九[illegible]下午兩點十分鐘北京特電（下午二點四十分鐘到）

●報載奉直兩軍擴[illegible]。日益接近。法國武官根據條約。阻某[illegible]

●張作霖[illegible]十[illegible]日致電直省議會。解釋[illegible]軍入關原因。

●[illegible]京商[illegible]報[illegible]昨在天[illegible]開[illegible]

同日上午十一點三十九分鐘上海專電（十二點五十分鐘到）

●[illegible]會。維持糧食金融治安各問題。

●蕭耀南[illegible]漢口開會。奉軍通電[illegible]直軍[illegible]必不免戰。但直軍[illegible]把握。請轉告商民。毋容驚擾。

●沈鴻英部。改編一師。赴接岳防。

●近畿富民。紛逃天津租界。

●奉軍嫌德州[illegible]廠祇[illegible]屋。[illegible]棄不守。[illegible]十七日忽到吳佩孚軍一營。重估該處。吳派[illegible]回馬廠。

●張作霖調綏[illegible]金純率廿八師入鎮京畿。此次奉軍改名鎮威軍。

同日上午十一點二十一分鐘上海特電（下午一點半鐘到）

●公使團十七日會議。近畿如有戰事。危及外僑。決聯合[illegible]武力對待。不再勸告。已分電各本國駐軍。準備集中。

●徐世昌見公使團態度頗利[illegible]已。又料民心厭亂。因派人告梁士詒。勢將調停[illegible]霖。勿作梗。

●張作霖[illegible]財政[illegible]餉一百萬。財部勉籌。已交五十萬。餘再起籌。

●奉軍兩團。開抵長辛店。與吳佩孚軍。僅隔七英里。

●曹錕決南下。或往漢口。或往鄭州。尚未決定。大抵將駐漢口。代吳佩孚籌劃後方接濟。

同日上午十一點半鐘上海特電（下午三點二十五分鐘到）

●[illegible]作霖[illegible]曹錕同發統一電。料曹必不允。俟曹抗拒。即指為吳佩孚罪。令討吳。

●大沽口曹錕宅。有被奉軍搶掠訊。

●長辛店直軍王承斌。奉軍孫烈臣。兩部相望。已入戰爭狀態。

●陸錦率第九師由京赴魯。陸雖中央直轄軍隊。但為直系。沿路均奉軍。不知將如何通過。若奉軍截擊。將有對中央宣戰嫌疑。

太平戲院

高陞戲院

新戲院畫場

倚芳樓 啟事

◎交涉署否認梁士詒決定辭[illegible]

[illegible]師民食。借數額月餘。交[illegible]允減運糧車腳。務勸糧商多運往京。

◎羅文幹因薪俸已發。已就司法次長任。

◎公使團咨外交部。(一)蘭驛英飛機。不得用作參戰。(二)近京四十里不得作戰。(三)各鐵路不得停止交通。又償債各路五里內不得作戰。

◎田中玉派人往膠州。說張宗昌馬良。勿擾魯省。致危外交。

◎田中玉守中立。待雙方解決。

◎上海護軍使宣佈臨時戒嚴。

(東方通信社電報)

◎十四日保定會議。曹錕王承斌等綏和派。經取[illegible]致行動。各軍均在保定集合。保定現存軍除五混成旅。曹錕眷屬已避往漢口。

◎[illegible]傳奉直已決裂。岳州直軍雖已北上。惟湘軍乘虛襲擊之勇氣。諒必守中立。現復佈告經與南方協議。決不北伐事不由湘省經過。以防民心動搖。

◎此次入關之奉軍。其組織之內容。據報載稱該軍係東三省及三特別區之軍隊合成。稱為鎮威軍。以孫烈臣為總司令。總司令以下分為四梯隊。第一梯隊長張作相。第弍梯隊長張學良。衛隊及第[illegible]混成旅屬之。第三梯隊長李桂林。第三第七兩旅屬之。第四梯隊長張九卿。統轄吉林第弍第五第七三旅。

◎傳說張勳于十七日來滬。真否未明。

◎杜錫珪前在福建馬尾船廠定製飛機四具。[illegible]十七日運抵上海。不日運鄂。

粵省要聞

◎陳孫關係之調停談 (本報專訪)

▲廖仲凱先回商條件 ▲孫中山由河口乘車返省 ▲李烈鈞所部急於回贛

孫陳事已歷述本報昨又據確悉廖仲凱自韶見孫文後即起程返省於十七晚抵河口即電廣三路局長開駛專車返省與陳氏籌商要件又據另一消息謂陳氏日前曾調葉舉陳炯光翁式亮鍾景棠等駐省軍隊即返省城詎師至潯州附近忽被李烈鈞李明揚等軍截斷遂不能東下又據一消息謂孫文此次變更計劃出師援贛實係為李烈鈞謀地盤李烈鈞亦欲急於返贛籌謀地盤以發展西南局面故要求孫氏協助另一東函云孫文等抵梧各情已詳昨報現查孫已由梧於十九號乘兵輪來省聞准到三水河口後改乘廣三路火車即晚可以抵省當在西院秀樓駐紮又據別一消息孫陳兩方面事前由廖仲愷曾啣孫命來省謁陳提出三條件(一)陳離省長職以魏邦平接任(二)兵工廠交由孫直轄該廠總辦陳永善仍舊任事不予更動其一未詳陳氏已答允雙方已得圓滿解決云

◎委梁鴻楷代理第一師師長 (本報專訪)

自鄧鏗死後所遺第一師師長職即由陳總司令兼攝所有該師公事每日均送總部執行現查日昨已由陳總司令明委派該師第一旅旅長梁鴻楷代理第一師師長職此項委任令文已于昨日發出矣

◎粵路各處為第二軍駐紮 (本報專訪)

石井兵工廠方面舊日向有該廠衛隊一營駐守衛刻查悉由省加派軍隊二營馳往保護又查現粵漢沿路各處祠堂局所日來均有軍官到標貼第二軍駐紮所等字樣云

◎呈控高明縣長不法 (本報專訪)

高明縣自黃某當選為縣長後對於三洲墟之平碼館經前知事勒石永不准開設抽捐在案而黃則招商承辦並且變本加厲復背抽捐凡出口每豬十隻抽銀一元六角每雞十隻抽銀八角以致日來趁墟者咸為裹足影響所及商務頓形冷淡全邑縣紳耆集議呈控該縣長不法云

◎藥業八行請免苛例之呈批 (專訪)

日前藥業八行代表梁秀桐等以市衛生局取締藥品條例頗苛酷特將藥品營業條例前經衛生局覆即經核准布告並案現呈各情能否參酌辦理候衛生局再行核議詳為解釋免滋疑慮並布告遵守可也云云

◎電船碼頭請免用鐵橋(專訪)

省河電船[illegible]海忠信公司呈以原章准建築碼頭四處指定濠畔驗貨廠附近之碼頭經由公路處指定東邊二十尺其在五仙門外油欄門外靖海街口三處之碼頭亦經公路處分別指定昨即繪具各碼頭建築圖則具呈市公用局查核並以前奉局令各碼頭建築應用鐵橋惟敝公司早經定購上等材料運省為建築碼頭之用若又改用鐵橋損失滋大請予免用鐵橋亦經奉令核准矣

◎教育局長請撥地築校舍(專訪)

昨市教育局局長許崇清具呈市廳請劃撥福路付旁公地建築第七區義務教育校舍頃奉市廳批云准如議辦理候行財政局會同查照劃撥具報此批

◎香山最近之擄劫案 (訪事)

香山黃梁都龍口村於昨十七晚被匪洗劫擄去男子九名越日放回[illegible]名留鄺章護鄺祥和呂調彩呂照祥[illegible]五名勒贖至十九晚又復劫王保山村擄去男女十[illegible]

◎學制系統之陳議(專訪)

新學制實施研究會經該次開會討論新學制之組織法昨鄧植儀對職業組之系統問題有所陳議謂系統過於活動致令課程者困難而以職業組為尤其益學生之習職業者多因經濟困難或他種關係而不願畢業後再行升學故職業列入正統似不甚妥當即就學齡而論小學畢業祗十二歲若出統(甲)之一年職業科則畢業祗十四歲令入工商而就農實定於生理上有礙若謂此係屬工商之藝徒則又範以小學畢業程度故除實行義務教育六年後假辦到至高中職業科範以初中畢業後始入學亦似多耗時間不得不利用補習學校以補救之而系統所定之補習科又只限三年所以謂太活動而反覺束縛也

香港新聞

◎住客維持會已遞稟

昨日上午香港住客維持會主席黃錦英已托威路建臣及基利士律師入稟政府及各定例局員聞其具稟之人係用莫禮智及黃錦英名字至稟詞中內容係除稟請政[illegible]

狗 貸 格

[illegible]九龍失去日本之西班牙狗母狗壹頭黑白色扁[illegible]請送回何文田[illegible]酬銀拾元

壬戌年三月廿四日

鳴謝泉州輪船

[illegible]

祝 告白

[illegible]

電力有限公司啓事

打樁(壹千玖百弍十弍年)

[illegible]

一九廿二年四月廿號

省港佛李衆勝堂緊要廣告

[illegible]

輪船[illegible]馬運河

[illegible]

壬戌年叁月[illegible]

當劇者 梅蘭芳 姚玉芙 姜妙香

天女散花

北伶梅蘭芳 日本大演[illegible]

壬戌年三月廿四日

石塘咀酒樓同業啟事

每夜至[illegible]鐘止實行關門[illegible]

壬戌年三月十九日

名不虛傳來函照錄

[illegible]

商辦廣東銀行有限公司通告

[illegible]

民國十壹年四月拾弍號

果菜行開教經費廣告

[illegible]

啓者本號常備[illegible]各款金銀首飾[illegible]鑲作精美價格相宜[illegible]歡迎[illegible]

[illegible]弍玖[illegible] 祥昇首飾 披露

壬戌年弍月初壹日

武彝便館承接本港辦館西餅廣告

本館開辦以來所製食品無不加意講求[illegible]

▲澳門樓台代[illegible]

香港中環閣麟街拾壹號

[illegible]鄧雄一君[illegible]

香港德輔道中七拾四號弍樓 介紹人 李雨之 張大鵬 許夢南 同啓

壬戌年叁月拾弍日

太平戲院

[illegible]

高陞戲院

[illegible]

新戲畫場

開演[illegible] 本月廿四廿五廿六叁晚

價目 正座叁毫[illegible]

倚芳樓啓事

啓者本酒樓股息經已按季結派[illegible]

壬戌年三月廿三日

聯益宴梳公司 股東大敘會廣告

啓者本公司定於壬戌年四月廿[illegible]日[illegible]

壬戌年叁月拾四日

貨倉出賃

[illegible]

壬戌年二月廿[illegible]日

大幫木料到港

[illegible]

香港菲律濱木業公司

電話壹七弍四號

菲律濱木業公司 總經理吳民生 披露

承發印務有限公司

營業種類 印刷[illegible]

大厚時各畫美

[illegible]玻璃木架鏡框

HONG KONG PUBLIC LIBRARIES

丁三月拾七

廣年水火保險有限公司廣告

啓者本公司實備資本五十萬元經在本港政府註冊專保各項屋宇貨物往來輪船各埠之處本港幸蒙各界光顧請到德輔道中壹百八拾八號式樓面商可也

電話八百九拾號

正司理李衢星
副司理劉毓芸　啓

中國康年人壽燕梳有限公司特別廣告

啓者本公司實備資本五拾萬元專做人壽保險存貯以作保証金本公司辦事多年信用素著所有賠償之快捷辦事之通融章程之妥善久已膾炙人口現再加增幼童保險法良意美如欲投保請到德輔道中壹百捌拾捌號式樓取閱章程可也

電話八百九拾號

總司理李星衢啓

屈臣氏藥房

請用屈臣氏滋補品

欲做是圖之樂趣

- 乳白鱉魚肝油　每瓶銀壹元
- 補腦壯筋仙露　每瓶銀五毫
- 百補鐵精酒　每瓶銀五毫
- 毓麟寶育丸　每瓶銀壹元五毫
- 廣嗣丸　每瓶銀五毫　叁毫
- 百補圖精丸　每瓶銀壹元五毫
- 調元補氣血紅丸　每瓶壹元五毫

分售處

本港上中環大馬路分局
港灣仔大道東合益公司
九龍地上海街均益號
安堤岸廣記藥房
南洋以及各省各埠
皆有代理處

總發行所香港干諾道中卅八號　電話式叁七三

姚佐頤白濁丸　洗射水

醫生姚佐頤

總代理　同啓

昭隆泰

帽　皮鞋等物另有影相快鏡菲林乾片藥料

香港中環德輔道廿六號昭隆泰啓

廣生行啓

雙妹嚜乾坤補血丸

雙妹嚜光明眼藥水

輪船招商局派息告白

啓者本局每年股息……

壬戌年二月　日　謹啓

鮮牛奶

號雲威艦兵家國

本堂始創婦科萬應丸

荷蘭小公銀行

香港廣東銀行有限公司廣告

本銀行開辦拾有餘年註冊資本英金壹百式拾萬磅

時令要藥　良丹

出售處上海四馬路五洲大藥房

治痧避疫之藥其用最廣

自來血

價目　每大瓶售洋二元　每小瓶售洋一元二角

人造自來血總發行所上海四馬路五洲大藥房謹白

總代理香港永樂街瑞昌西藥行

分售處廣州市老威藥房普威藥房

鷓鴣老牌經驗良藥

總發行香港永樂街瑞昌西藥行

HONG KONG PUBLIC LIBRARIES

華字日報第二張

▲各埠代理處〇上海[illegible]
各埠新人記公司〇上海棋盤街[illegible]
南堤岸廣東街利亨〇星加坡馬[illegible]公安號
▲香港 松利號 顏興祥 廣興 有安 元亨利 謙祥 寶華公司 大新公司 先施公司 永安公司
司 時昌 港局設在卅角林器街壹百四十壹號門牌
館 新九龍(壹百二十三號)

[illegible]法界來街[illegible]廣福成 吉慶新街[illegible]廣福昌 [illegible]〇安人

優勝劣敗。商戰更宜力爭。專勝中近優
日對於貨物。方加意分別本公司為挽回利權
[illegible]所織[illegible]線[illegible]久為中外[illegible]
[illegible]名[illegible]
[illegible]

廣南織造廠啓

德源

創辦各國名廠[illegible]
織機下片藥料[illegible]
大鈔電器風扇像[illegible]
[illegible]
本號[illegible]律[illegible]港中環[illegible]
[illegible]
[illegible]中的

接譯華英文件

惠件請寄香港般含道五拾式號(二樓)弟收。或交香港孖士打律師處家嚴玉階先生代轉亦可。脫稿迅捷。不誤晷刻。要件須守秘密。各決無辱命
張[illegible]池謹啓

COLGATE'S

高路結

茄時洋花球香梘

茄時洋花球
香梘花香清
雅經久耐用
尤能辟穢增
妍質料細潔
精良可愛視
泡甚濃即使
幼嫩皮膚之
小孩用之亦
極相宜

高路結公司
其皇行
創設壹千八百零六年

代理總[illegible]記洋行

中國人提倡中國人丹

開啓考外人之商於我國也。無論及細微之物。苟為彼國所有。
必不肯舍己購人。其熱心愛國。保持利權。有如此者。而回顧
我國人非不愛國。願昧於利害。不加省察。見舶來品之外觀巧
藥而購用。不知彼正以此朝我也。試觀調查歷年[illegible]之名
輸入。實足駭人。吸我脂膏。吮我精血。[illegible]以
我國人受此奇辱。不知[illegible]而已。苟欲[illegible]本藥
提倡國貨。挽回利權不可。中國人丹為完全國貨[illegible]
房因感於利權之外溢。財權之日漏。於是急謀提倡。力圖振興。發行
丁國之原料。自製[illegible]人丹。因[illegible]挽回利權於萬一
迄今十有六年。[illegible]推銷國[illegible]中上乘。較諸舶來品
大可[illegible]而上之。[illegible]見[illegible]之廣。實[illegible]全國[illegible]能人同此心
心同此志。數年之後。行見實業勃興。利權可挽。是深望於吾
國諸君之提倡也

本藥房新訂[illegible]大箱中特附贈品如蒙紳[illegible]商[illegible]即寄[illegible]

上海中法藥房人丹部啓

發行所 上海中法大藥房
經理處 [illegible]永[illegible]瑞[illegible]

分售處
廣州十八甫昔咸藥房
廣州雙門底老威藥房
江門紅衲街中法藥房
佛山快子街中法藥房
澳門十月五號街會豐
南寧倉西街五洲藥房
桂林十字街五洲藥房
梧州會館街五洲藥房
汕頭懷安街會豐商店
石叻大馬路會豐大商店
怡保太平[illegible]會豐大商店
暹羅[illegible]會豐商店
庇能[illegible]中法藥店
小坡[illegible]保會豐大商店

三榮興 煤炭 [illegible]

啓者本號當[illegible]新到靚洋砂炭[illegible]梨
油炭大巴[illegible]煤各[illegible]客[illegible]客
[illegible]相宜[illegible]快捷
[illegible]貴客光顧請[illegible]
玉到德輔道中門[illegible]
牌第四拾八號面
議可也
(德律風叁百式拾九號)
富公司啓

內服 六零六

治梅毒

清血毒當推為第一

無論何人。自少至老。未有不患濕毒疥瘡或酒刺疹癍
各種外症者。蓋起居飲食。稍不適宜。即能釀成濕毒滯
結。血液不清。等症。如當服清血解毒之品。不但可免前
患。即有重要外科諸症。亦可奏奇效也
本藥房所發行。零六內服渠藥。清血解毒。功效卓著
無論[illegible]結[illegible]濕毒疥瘡瘰癧[illegible]骨痛腰痠婦女
[illegible]下小[illegible]胎毒[illegible]服此藥。即能收功。妥當萬分
價目 每瓶洋壹元七角五分。每打洋拾[illegible]元五角
本藥房又製外搽六零六藥膏。凡各種大小
瘡毒潰爛不愈。搽用此膏。無不收口。快速之效
價目 每盒洋壹元 樣盒洋式角

總發行所上海四馬路太和大藥房
總代理號香港永樂街瑞昌西藥行

香港 泰安號老舖

創辦依舊駱賴大紅牌影相平片錫紙
放大紙及天平嘜各種照相材料用藥咭
紙各款大花咭白咭金邊紅咭年晒咭[illegible]
行貨[illegible]貨[illegible]備取價[illegible]廉[illegible]光顧請移
玉至香港中環威靈頓街門牌式十七號
[illegible]樓開張 本號主人披露
辛酉年四月廿七日

廣告

香港按察司衙門
一九白廿二年遺產案第壹宗
香港[illegible]多利亞城海傍東門牌第二拾六號已故
[illegible]梁[illegible]名梁兼權又名梁悅華灰窰商人遺產
原告林梁氏又名梁蕙愛
被告梁華康又名梁龍華
為通告事。啓者本[illegible]梁悅華在[illegible]多利亞城內
事[illegible]香港維多利亞城[illegible]第[illegible]壹員
[illegible]任[illegible]粵[illegible]名[illegible]
[illegible]

英一九廿二年四月十三號 原告律師[illegible]

衣服之互助

處今日之潮流。非互助不足以圖存。人類如是。物亦何獨不然。際此清明時節。雨紛紛。出入旅行。諸形不便。而我著者乃互助衣服之良友也。
雨衣出世以來。辱荷歡迎。實深銘感。蓋價廉質美。有堅韌之特性。[illegible]鮮[illegible]著之則戰勝雨師。洋洋意矣。唯是物愛之大君子。請嘗試之。

香港勝洋絲綢雨衣公司披露

外洋各埠通商口岸均有出售
(本港分售處) 永安公司 先施公司 德祥洋衣 萬昌洋衣 金生公司洋衣 得日新洋衣 瑞昌西藥行 麗[illegible]公司 興昌西衣
(總批發德輔道中[illegible]百二拾號二樓)(電話四零[illegible]零)

有志竟成

人貴勤力

仁濟和保險公司

派息告白

啓者本公司辛酉年決算叁拾六年股息照章派[illegible]現經決議每股照舊壹[illegible]合共[illegible]元[illegible]歷四月初四日正准期派股東諸君屆時請携帶息摺到招商港局領取息項可也此佈
仁濟和保險公司謹啓
壬戌年二月廿四日 [illegible]

唐拾義久咳丸

總發行廣州市下九甫父子藥房

世間萬事非思想不能成立。凡生存競爭之家。向未有不思想者。故思想之發生均屬於腦。
學界中人。切視腦學。設傳播中國腦學[illegible]
學者[illegible]從事研究與農夫之戴月披星[illegible]
事勞苦者。等然過分疲勞。亦易發生疾病。[illegible]
有[illegible]神經過敏。頭痛眼暈[illegible]
腦[illegible]等症。即至神經衰弱之後。於斯時也。惟有
速服艾羅補腦汁。可補腦力之不足。恢復[illegible]
之神經。壯年服之。人皆有腦。可[illegible]又老年[illegible]
力[illegible]服出奏奇功。[illegible]大瓶二元。每打二十元。
售腦亦有神效。小瓶一元二角五分。每打十二元。
經理處香港永樂街瑞昌西藥行
總發行所上海三馬路中法大藥房

(分 售 處)(十二)
廣州十八甫昔咸藥房
廣州雙門底老威藥房
江門[illegible]中法藥房
佛山快子街中法藥房
澳門十月五號街會豐
南寧倉西門五洲藥房
桂林十字街五洲藥房
梧州會館街五洲藥房
汕頭懷安街會豐商店
石叻大馬路會豐大商店
怡保太平會豐大商店
暹羅[illegible]會豐商店
庇能[illegible]中法藥房
小坡[illegible]保會豐大商店

(代售處澳門新馬路捷發)

中國土 煤炭 煽 出售

啓者本號專辦大同井堅兩種煤塊并上等煽炭貴客光顧請移玉至利源西街八號壹樓面商為荷
永豐祥號啓

福建廈門

天下馳名

武彝靈芝名色種

可成茶莊

安溪一等鐵觀音

須防假冒

張才漢文快字函授學社

粵音班招生廣告

◀廣州河南溪峽▶

一習授次業毫收學寄
一學敎一舉五敎開即
一可致義以費不名至
一皆一講可郵概報函
一者界寄便閱用可程
一輸各六月收費告章
一文女三個是種時細
一解男期三紙種何詳
一略近足約月餘論閱
一凡遠逢大每其無取

(啓華春林人幹主)

電燈公司敍會廣告

啓者本公司訂期本月廿式號上午拾壹點半鐘在畢佐治行本公司辦公樓舉行第叁拾叁屆股東平常年會俾得省覽董事局之報告章程一九廿式年式月廿八號以前壹年之年結及選舉董事核數員等事宜而本公司之股份轉名部由本月十五號起至廿式號止停止轉名首尾兩天均在內此佈
香港電燈公司代理人嗌行承董事局命啓
一九廿式年四月八號 五[illegible]

永生公司 有限

新新聞紙
各款鐵釘
洗衣藍靛
自來墨筆
新到大帮
工字鐵 陣

總寫字樓香港德輔道中壹百零九至壹百壹拾壹號
分號 澳洲雪梨埠希街
欽希街壹百式拾八號
(本公司電話式式[illegible]式)
香港永生有限公司謹啓

香港通濟公司

啓者本公司發[illegible]下繳[illegible]鐵路公司[illegible]論[illegible]
[illegible]
二組[illegible]各[illegible]有[illegible]志[illegible]遊[illegible]地[illegible]
無論大[illegible]可以隨[illegible]
本公司可發換[illegible]
國銀元可以易換[illegible]
本公司[illegible]助[illegible]
[illegible]
公司[illegible]知[illegible]
[illegible]
戊二月十一日 香港德輔道中弟[illegible]拾六號
本公司通濟謹啓

香安保險有限公司

本公司資本銀壹百萬員專保[illegible]洋[illegible]
物及陸上屋宇貨物像私等件[illegible]火燭之險[illegible]
章程均照英例辦理[illegible]
[illegible]
[illegible]
理麥人月分生在草[illegible]
代理黃[illegible]鄭伯彬君[illegible]
理[illegible]李聲求君在大街致祥銀號內
[illegible]司理人鄭[illegible]

(訥庵)

駕馭武人勳閥之不易。而能不動聲色。於談笑間。使之解釋兵權。俯首從命。此非臨時之計。乃由平日之恩威。有以牢籠為[illegible]

獨家秘製
賴燿廷白鳳丸
濕毒癬瘡疥　婦科白鳳丸
香港　賴燿廷啟

◎離奇變幻之政潮　曹四赴洛意在約吳到保

[illegible]

香港公共圖書館
HONG KONG PUBLIC LIBRARIES

◎船政廳與小輪船工人（即華人機器總會會員）於海員罷工解決之後，曾提出新條件向小輪船東要求……

[illegible]

（銀行沽出）　（仲銀價目表）　（行外牌價）

請願繼續管理云　星湖展覽會

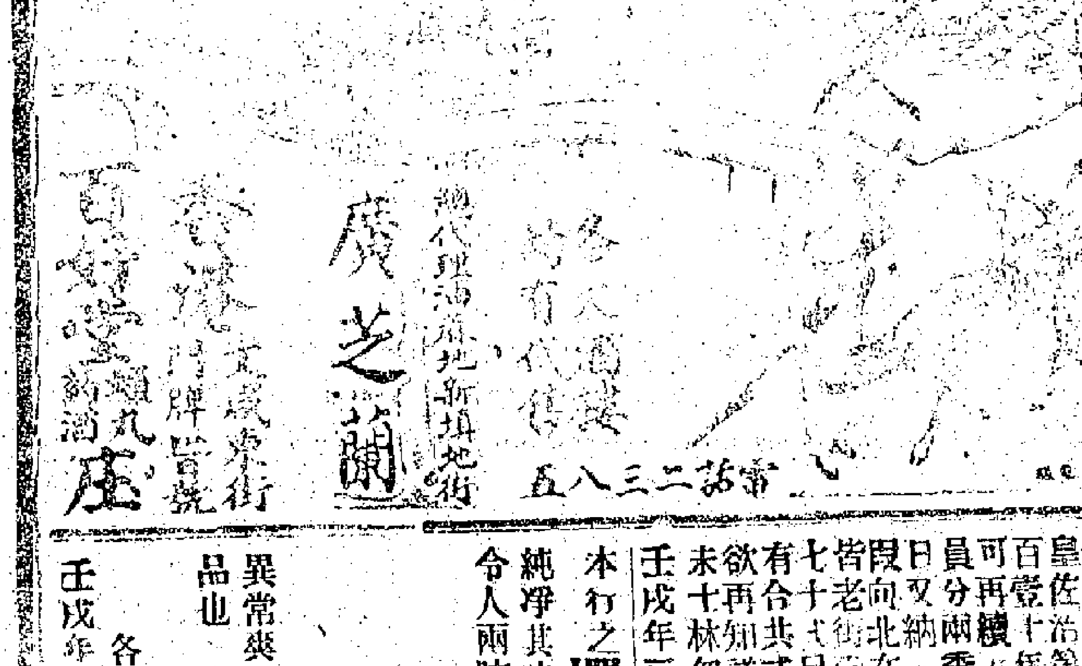

壬戌年三月廿叁日
福蔭堂占六百元
福和堂占壹百元
福止堂占六百元
厚德堂占式百元
香港和製規公司披露

遺失股份收條廣告
啓者本公司因從新改組于式月份製備新股收條以便發給股東忙亂中將下列之收條失去經登報聲明此後無論何人拾得概作廢紙無生効
壬戌年三月廿三日

恭賀良醫劉港
鄭炳南先生學道廣扁擅岐黃誠醫界中之偉人也余小兒前患危症幾致不治幸蒙鄭先生診視現得慶更生感鄭先生大德愧無以報謹登報數言用誌弗忘
先生寓黃泥涌葵園內求醫者知所問津焉
壬戌年三月廿三日　啤平邑周昭雁立

本字號寶翠軒　藥水賣

承業主命當衆拍賣貴重物業
林芷湘啓事
牙醫劉子威劉伯偉醫館
在大道中六十四號華商會所二樓（電話四八八）
牙醫劉子威劉伯偉披露
候診處德輔道中七十四號式樓
林屋山人之踴躍

本行之櫻花嘜啤酒　純淨其味之馨香凡經試用令人兩腋生風
異常爽快兼甚合衛生隨時可飲誠價廉物美之品也　諸君光顧無任歡迎
總發行鈴木洋行（即日森洋行）啓
各大公司洋貨店均有發售
壬戌年三月十七日

粵聞

◎銀業行派代表謁財廳長　廣州市銀業行商昨因接奉財政廳公函請協助維持紙幣各商當於十八日下午二時召集全體會議宣布鍾廳長來函眾議以省立紙幣十足通用商人一致遵從惟因不敢低折之故銀業行不開盤買賣除往省行兌現外別無他法致省幣成為死物一般無絲毫活動餘地現維持辦法如官廳能准銀業行自由開盤買賣而不加以低折者則紙幣當較易於流通且有一定之價互相買賣亦可使人心安靖不以兌現為急即各商僉謂其議以捨此辦法別無他途可以維持故即舉定代表二人于今日(十九)往謁鍾財政廳長面陳一切請示能否准銀業行自由開盤買賣者想經今日官商協議後當可解決矣、參觀張粵聞所述省報

◎又因紙幣滋事　昨十八日有軍人某甲赴惠愛路清風橋嘗集樓紙店購買日記簿一本該價銀八仙某甲即出省立紙幣一元囑令找贖司櫃人以無現毫找續情願將該簿送給他不要錢殊料某甲竟觸某甲之怒咆哮如雷硬要找續致引動途人圍觀如堵某怒益甚聲言如不找續者即將店夥拘回營懲辦時崗警見勢均畏勢不敢過問嗣雙方糾纏良久店東卒與他赴區理論云

◎中華國立銀行紙幣在桂林發行已久近日廣州市面亦已有此等紙幣發現行用者多屬由桂返粵之軍人其幣面橫列中華國立銀行兌換券字樣中刻孫中山肖像聞十八日有某甲在長堤某酒樓小酌即以此等紙幣會賬司理人以未見本省官廳布告通用為詞不允收納於是雙方發生爭執頗為劇烈嗣有途人出任調處始各散去云

◎請令各軍勿在省留駐　滇贛粵各軍隊連日由桂林拔隊東下數約二萬人先經大本營軍務處致電陳總司令請於滇贛軍經過省城時代為擇定駐紮地點俾暫行屯紮以便分批開往韶關而免擁擠聞總部接電後以省垣內地殊無空閒房舍可以容駐大部軍隊特電大本營請於滇贛各軍抵省後即日由粵漢鐵路開往韶關毋庸在省屯駐以省周折如經令飭粵路局總理預備車輛停留黃沙以便大軍北上矣

◎梧州銀業亦停止兌現　梧州各銀號昨於十六七日忽然多數關閉門戶其情形宛如罷市嗣聞其原因係當地銀業界聽信一種謠言謂桂林東下各軍隊攜帶大帮國立銀行紙幣恐將來經過梧州時或向銀號兌現彼此發生爭執故暫行停止營業以避風潮聞連日各軍抵埠後因銀店不兌現遂將紙幣向商場購買什物各商店亦不敢低折云

◎工團又集議對待淡友　低折紙幣迭經官廳三令五申嚴行禁止乃不數日間故態復萌淡友張炎復施其伎倆昨十八日西關樂善戲院前三行各錢檯竟有當眾公然講論紙幣價值者是日上午竟低至八七下午則復回九成各錢檯價錢一律不少參差其為淡友先行開盤約定顯無疑義惟尊通之民因急於兌現故目前雖遭損失亦多不計及淡友因此遂獲厚利聞勞工會重紙幣辦事處擬淡友復活各情形特擬再行召集大會設法對付并一面先行調查淡友聚會開盤地點及低折紙幣之確證以便呈請官廳執法以

◎大本營移駐韶關　總統以大本營移駐韶關之地點大本營派遣陳處長少白等前赴韶城妥擇地點為大本營駐節所在聞現擇定韶關舊鎮署建立大本營刻下駐署經派繕拔隊進韶即由辦事員等召匠粉飾一新以候孫總統蒞臨云

◎在桂各軍班師近聞　龍州粵軍指揮官何國樑奉令班師業將辭駐龍各部隊東下昨已開至邕寧集中準備東下頭開何指揮已稱現率馮鄧裴各部同時返粵請遇派艦接儀云(駐梧州粵軍兵站站)籌備隊第一營鍾麟所部現奉總司令撤還已於十五號全部抵省進駐惠州會館

◎派武警守衛伍博士住宅　外交部自總統府被火後已暫借交涉公署為辦公地點伍總長則遷至廣仁路某號居住現由警察第二區署分別加派武裝警察前赴外交部及伍氏住宅守衛以資慎密云

◎截獲兵站逃員　駐桂平樂屬運輸站委員黃錫光挾帶公款軍用品物潛逃業經總部通電嚴緝現由梧州段分站將該委員截獲遞解回粵總監部訊辦昨已發交守備隊看管

◎編纂海員罷工始末記　中華海員工會通告此次中華海員大罷工為我國工界最榮譽之歷史茲特聘名人編纂海員罷工始末記一書瞬將竣事其大綱十六章云(第一章)華人航海之歷史及冒險性質此章多述南洋開闢事業(第二章)中華海員工業聯合會成立紀略(第三章)罷工之動機(第四章)罷工之計畫(第五章)罷工之經過(第六章)海員與國民黨(第七章)罷華海員罷工總辦事處之組織(第八章)廣州圖之協進(第九章)香港十一工團同情罷工(第十章)香港全體工團同情罷工(第十一章)上海海員罷工後援會之響應(第十二章)罷工之犧牲者列傳(第十三章)調停之第一步(第十四章)調停之第二步(第十五章)調停之第三步(第十六章)海員之大勝

◎香山縣長令查招兵機關　香山縣署昨近有人潛在縣屬地方私招民軍特飛令各警分所嚴為徇究令云現據探報近有桂系餘孽紛聚港澳設立機關圖謀不軌并派遣黨羽潛在縣治安請嚴密防範以遏亂萌等情據此查私招民軍迭奉省長總司令嚴飭查拏究辦在案據報前情殊堪痛恨合亟令仰該分所長立即佈告所屬嚴禁匪驟擾地方迅即拘拿解縣按照軍律究辦決不姑寬該分所長奉令後務須遵照辦理嚴密查緝毋稍鬆縱云

◎香山之非宗教運動　香山縣學界對於非宗教運動進行甚力昨經由香山中學等校學生聯組非宗教同盟會頃悉香山縣各校學生宣言通告各屬一致行動并發出

◎南海縣長封船植樹之無謂　南海縣長於三月十五日當局明輪船隻與拖渡開行之際竟派鍾隊長到止該輪渡開往官山植樹又請遺縣長是日當大沽口電船開行之際忽輪封往飛鼠巖植樹為商船總公會控其阻礙交通損害商船頃聞總司令部以地方官舉行植樹雖屬要公但事前儘可從容籌備不必封及輪渡該縣長等此次辦理殊屬非是昨已咨請省署下令將南海縣長李寶祥嚴加申斥并清遠縣一體禁止不得有此舉動云

◎出口貨報單之新規定　粵海關現因有等付貨者多不合每每因此發生窒礙特將出口報單式樣一律改訂此項報單之右角上嗣後須由船名號及在香港開行日期俾該關得以先行查驗凡未將貨物有趕船不及之處其出口貨者仍須預早報關如趕船不及該項報單提前妥辦免致出口貨者仍須預早報關云

◎稅司請緩辦沙基馬路之覆函　廣州市政廳復粵海關稅務司函云敬復者頃奉台函抄摺一扣請將沙基開闢馬路暫緩辦等由見商具徵關心商情良堪佩慰惟查此案係由市行政

◎印度政府對鴉片煙之論調　四月十八號倫敦電云印度政府事務署刊發一小書題為鴉片煙之意見(譯電)

◎朱爾典氏對中國鴉片煙之意見　拾八號倫敦電云朱爾典氏今日以代表英國出席鴉片煙會議係以國際聯盟名義招集世界之醫藥界員往訪之朱氏言該會議所迫或限制鴉片煙需要若何各國辦法當視世界潮流之湧重莫過於以為鴉片煙之然伊以為鴉片煙之英國既廢滅鴉片業而英國製造之嗎啡乃輸運六十萬安士嗎啡至日本此項嗎啡則是轉運入中國已無可疑

◎英代表對中國政局之論調　十八號日諾雅電云英國代表在日諾亞會議中國之事略謂中國政府迫情形以為中國變亂之由常見於政府裁兵之事若軍閥以武力為統一者厭為各督軍彼此專制人民但人民之漸覺悟強橫之軍閥政策若能久存而外人商務必受影響又指明九二年之出入口貨於商人之事

◎協約國反對德俄協約　四月十八號日諾雅電云協約國與各小約國已聯合致書德國代表闡明德國加入俄德協約成立於日諾雅會議之規則故德國已謝絕不再參預會議

◎星洲之屋租管理問題　十八號星架波電云政府管理屋租問題現復發生辯論政府擬於六月間終止其管理權惟居民已選派代表向總督

港聞

◎委員會再討論議決娼妓執行并呈報省署核准後即繼續辦理前因商民難免損失然為數甚鉅市民永久之計益比其損失尚可李思轅提議限制娼妓辦法將提出市行政會議通過執行

廣告

賴耀廷

濕毒瘡癩婦科白鳳丸

香港 賴耀廷啟

本號藥品內外各埠均有代售請認招牌

新濟世藥局

天下馳名氣痛唯一要藥

氣痛靈丹

謹將此式功用列左

澳門代理新馬路捷發　省城雙門底老威藥房　鋪在香港上環大馬路

自代留聲機器公司

留聲機器　雙面唱碟
配用石珠　不煩轉換
優伶歌曲　特別趣時
聲音響曉　動聽悅耳
機器裝璜　久耐不變
旅行携帶　皆稱利便
請君光顧　無任歡迎

香港自代公司啟

華芳映相遷鋪告白

本號現已遷往德忌笠街口第壹號至叁號由舊鋪街口對上即義生發橫門斜對面

請問諸君

尊夫人　眷屬等有患皮黃骨瘦及諸般不可告人之病否請即服德國最靈驗之紅色百補丸

自身有患最危險之初期或久期白毒者請即服德國最馳名之藍色白毒丸

施不致使君慮擲錢誤每筒港元銀拾元

代理處　先施　大新　永安　瑞昌　國英　梁鎮華　南興隆　盛百家　安慶公司　中泰　與公司　合益　大昌　梁通　記德昌隆　公司　同泰　新濟世　澳門捷聲　祥發兄弟公司啟

香港總行圖

德輔道中式百五拾號

派息時間除星期日停派外每日上午由九點至一點下午由兩點至五點

督辦總理馮福田　司理梁應權謹啟

壬戌年叁月拾六日

廣告有限公司派息廣告

啟者本公司議決定期于舊歷四月初壹開派辛酉下半年股本息每股陸元計辛酉全年連上半年經派每股息銀八元紅利每股九元共銀壹拾柒元矣出股息與紅利請股東携摺到德輔道中門牌弍百五拾號本公司總寫字樓收取是盼

曾伯廉痧疫藥水專治

肚痛　霍症　赤痢　霍亂　絞腸痧及腹痛

此奇異之藥所已救活人類生命之多及減少吾人所感受痛苦之效力實為世界任何藥之所不能及

更有一事應請諸君牢記者即此藥一劑立止肚痛若治極重之病症至多亦不過三劑總之此藥治愈病症此藥乃植物性之化合物無論何處均有出售

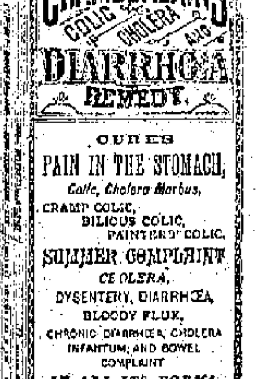

聲明告白

啟者氏於辛酉年六月拾七號附貯鎰安銀號銀壹百元燾發開和字軌壹七九號單據今該單于弍月拾六日在畢街門牌廿弍號弍樓被賊劫去除報案緝外經向鎰安掛號旋蒙鎰安即將本息交回自後該單作為無効特此聲明

壬戌年三月廿二日　黃氏謹啓

告白

敬啟者香港灣仔車軍器廠街門牌東昌號原日專營單車生意今特擴充營業敬請各界光顧東昌車輛應備各種承取價廉諸君惠顧無任歡迎議包督理莊　壬戌年三月初八　東昌主人謹啓

◎請願繼續管理云同日星架波電云展覽會閉會者共三十萬人眾以此會成績甚佳為振興商業之先導云

十八號芝加哥電云依連美國颶風之損失甚鉅二十人傷者數百名產業損失極巨云

種瓜得瓜　種豆得豆　修身行事　多男多壽

利源東街門牌二百壹拾七號齊興號鍾敬修敬啟

行情

壬戌叁月廿叁禮拜叁民國拾壹年四月拾玖號

(銀行買入)　(仲銀價目表)　(行外　牌價)

各大公司洋貨店均有發售　總發行鈴木洋行(即日森洋行)啟

壬戌年三月十七日

精華錄

私娼……

[illegible]……以熱潮而妹等自有……使如某縣之禁……如某縣之廢……諸姊風流……永寧。而政界不近人情。……遂下。流弊漸防。如賭禁公……暗局。烟約已弛……

小說壹　三寶珠晉傳

……之。而姊等又無補。深慮矣。……風而遏起良難。噬洞之花。……至謂爲姊等擇嘉耦。則姊等……姊等以女紅。則姊等飽蛇成性。……不爲其名。何必明張旗鼓。換其湯不換其藥。依然不失其耀。此後與妹等爲緣。與妹等同業。庶幾可以駐旅店。可以駐酒樓。溫佬自服蹤而至。亦可以認女生。可以認姨太。警兵敢下手而拿。而姊等自得藏身之永固。妹等亦幸吾道之不孤矣。臨風紺想。不盡所懷。

小說二　聘娘奇遇（六續）（是夢）

老者又拍案曰。若濃大家耳。吾生平不作事。嘗磊磊落落。心所不悅。即不復知有忌諱。又即令若輩環伺於我之側。吾亦言之無忌。又何懼其有耳屬垣。老者言至此。更爲鄭重之言曰。上人排以此爲慮。但當暢飲。且暢發議論。今日老拙乃得透發胸臆。灑氣。實爲至難得之事。惜上人自有任務。明晨有離此而去。否則老拙坐添一談友。其樂乃如何耶。於是又與方某滿酌一杯。方某此時。愈欲

小說叁　鄭雛嫣（四二）（獨逸風雲）

時淑英獨有英偶。……英雄已入……虎。聯虛與夫委蛇。……伴眼於纏綿……應幾還我自由……洗面。將手搏牌而已。……之兒。思引玉於東牆。……徵歌選色。淚攔雛頭。……列屋。某日來一狎客。鳩形鵠面。……腿。爭客田文。十二金牌。再徵武穆。淑英……當筵而索紫雲。破瓜而求璧玉。三千珠……知有吳。乃排闥而出。振衣而起。自承爲友……金。並友金者教坊之小字也。客喜而笑。笑……如鶯燕。出其纖手之雙椎。抱其纖腰之一捻。幾把鶯兒驚殺。幸而燕子不嗔。相與歡欣……珠譚。唱唱花語。爲道落英茵溷。無可如何。細看頁面……似曾相識。請其究竟。知彼生平。原來即教坊之南易妻之某友。此來本欲了宿願。快隱私。擲銅腿。價獸欲。……仇人相見。分外眼明。隱忍不言。嬌爲眉笑。僞相親而獻媚。實欲得而甘心。未幾酒泛金樽。歌翻檀板。勸君更盡一杯酒。與爾同銷萬古愁。聽張漏之頻催。覺玉山之遽倒。（未完）

談叢

駕馭武人（訥庵）

武人跋扈。振古如茲。而能不動聲色。於談笑間。使之解釋兵權。俯首聽命。此非臨時商榷者所能爲。必由平日之恩威。有以羈縻

……而帝……光武……宋太祖……（略）

名言錄（醫衆）

各國之社會。爲下膨的橢圓。我國社會。爲上膨的橢圓。何也。稍有萃注於上部。而……

詩選（涵秋）

春雨曲

積雨連宵……鴨爐香濕羅衫皺。畫屏人爲傷春瘦。誰剪江濤化雨雲。……東風前夜過……杏花村落……愁似我。可是江南……笑勒風前馬。忘却人生行路難。……吳尾。蘋波緣到長江水。……還防雲壓飛難起。……子剪初成。忍擘更憐春恐……晴。

……詩丐之哀音……余日昨在友人處……奇異。以爲此丐而風雅……

聯話

合肥……督師出關……卒於羊城……羊太傅……珠天壁馬將軍……

……下部一無所有也。……字。不知埋沒幾許豪傑。……自古英雄豪傑……奴隸矣。……

班本　情懺（老渋）

（亞二唱）姑娘何用。心多慮。你豔名猶在。更有人知。花報與你。招牛意。得他鼓吹。更便宜。定有熟人。來尋你。……交相見。更情怡。說話之間。又聽人呼客至。（內白）小紅姑有客到。（亞二白）知到咯。（唱）姑娘與我把步移。看是何人。來到此。（同下樓介）（亞二唱）待我雞前迎接。笑嘻嘻。（白）邊一個咁早就嚟呢。一至都係姑娘嘅熟客咯。（出

……門介）（撞點）（白鼻哥上唱）我係飲客嘅先鋒。又唸拍馬屁。總要有飲有食。有便宜。若是那妓女。知我意。我就從中暗助。也可分肥。（白）來到了小紅樓。忙忙進去。（白）哦。（唱）又見亞二站立。堅起雙眉。（白）真正可惡咯。個個寮口婆亞二。見我入嚟。都唔快的上嚟招呼過。好。等我上前。教訓吓你。致得。（亞二白）我估邊一位人客嚟到喎。原來走左。隻波羅雞入嚟。真係鳥忌。見着佢都唔係利是路。（未完）

HONG KONG PUBLIC LIBRARIES

永安有限公司　上等江西瓷器　景泰燒青花瓶

德源

廣新鐵造廠啓

接譯華英文件

香港通濟行公司……

電燈公司叙會廣告

香安保險有限公司

本館獨一無二　香港分枝別處均有發售……

扶元搜毒藥膠

本字房有利羣軒　藥承賣

船來品物換金錢。財盡民窮劇可憐。寄語同胞須猛省。提倡國貨莫遷延。土物救亡請用雄雞商標完全國貨。總發行……製造廠……麵粉廠……興華製麪有限公司謹啓

雞蛋麵通心粉

真光公司　寰球貨品

蔣來　獨步專醫　稱太平妙手　五勞內傷　吐血咳症　神效內傷氣喘靈丹　每樽叁圓　中環賴燿廷　醫寓　發行　代售澳門新馬路捷聲

駱鏡湖始創　梅毒根治……